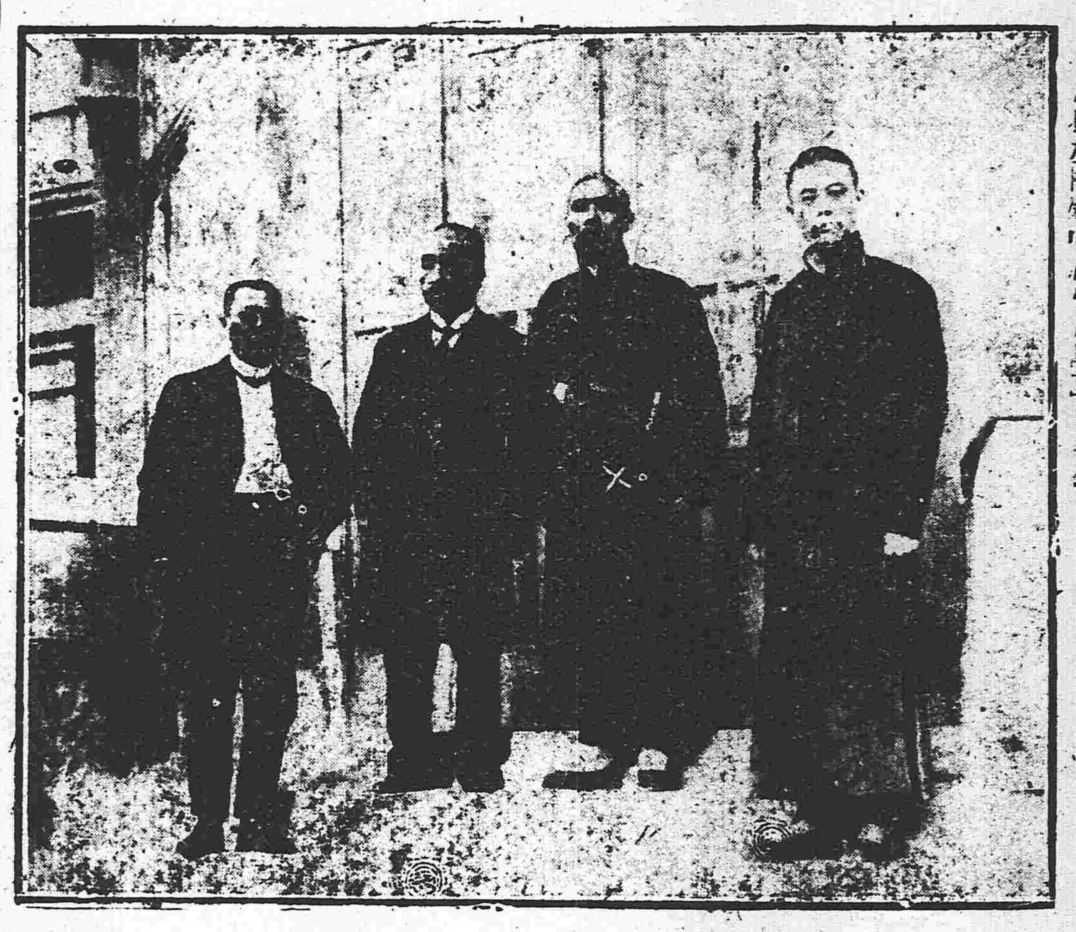

最近之段祺瑞氏

日前日本補瀨中將往訪段總理時所相與撮影者中央×註段氏右人其左補瀨中將右[illegible]

中國局勢

●孫中山離粵東渡（廿一日發 香港專電）
孫文離粵昨日（二十日）在香港鼓輪放洋前赴日本

●滬人士對孫逸仙東游（廿一日發 廣東專電）
廣東來電孫逸仙提出辭職書曾詳前電茲聞孫氏此次竟決計挂冠而去擬赴日本優游自適偕同秘書戴天仇朱執信及國會議員居正昨日（二十日）離粵首行東渡滬上一般人士爾於孫氏此次擧動均以爲其態度適合時機頗表同情廣東政局蓋自此將有以轉圜矣

●林公使勸告弭兵（廿一日發 北京專電）
林公使二十日面謁段總理用非公式勸告從速弭兵收拾殘局

●株醴悽慘情形（廿一日發 漢口專電）
湖南株州醴陵慘遭北軍之蹂躪士民被虐殺者爲數頗衆死屍載道擧目悽慘異令人不勝酸鼻是以長沙總商會與督軍署員會同組織掩埋隊現正會除戰場株醴二處均罹兵燹全城作墟士民四散荒涼情景寔不可言喻 ▲湘民何辜 ▲遭此浩劫

●鍾體道之廣元危急電（廿一日發 北京專電）
鍾元體道頃電呈報現在逆勢迭增已佔劍門閬蒼（閬中蒼溪南部）有大股逆匪窺伺甚急廣元爲川陝門戶無論如何總以堅力扼守所有防務計劃業已與劉督協辦並召集各軍官曉以大義俱願以身報國務令各路援軍星夜兼程來廣撥械彈從速運漢（大約漢中）以濟軍實而壯聲援不勝迫切之至

●安協時局之一說（廿一日發 上海專電）
深悉政界消息之某君關於西南諸省之形勢陳述意見略謂政局前途遼難斷言由余觀之設令改組軍政府果能收完全效果與否尙屬疑問紛爭日久西南或仍援舊約法召集新國會爲主要條件與南方安協亦未可知云云

●政客準備總統選擧（廿一日發 北京專電）
現在新國會選擧尙在籌備進行中而一般神經過敏之政客已爲選擧總統之準備聞某俱樂部主張擁戴東海又王克敏逸守靖等亦迭向當局某公游說勸其準備但東海已宣言不受擁戴卽某公亦毫無競爭之意

●王芝祥非爲調人而來（廿一日發 北京專電）
王芝祥此次來京外間均疑其與南北和議不無關係昨王氏語人云鄙人來京係因個人私事非欲從事調停且數日內卽擬回通並無南下之意王氏又謂此後若由府院兩方合意有所委託自當盡力決不願專爲一方面活動云云

●吳佩孚報告零陵近況（廿一日發 北京專電）
駐衡州總指揮吳佩孚電稱據探報稱零陵南軍共有萬人以上譚浩明現又向桂省調兵一師謀駐零陵佈置防戰事宜倍極嚴密等語

●曹使又來電請餉（廿一日發 北京專電）
曹錕來電據吳佩孚詳稱前敵欠餉甚鉅無法支持現當南北交綏如不迅速接濟諸多窒礙當事難負責任

●陳贛督無力維持（廿一日發 北京專電）
陳光遠又電四月份軍費今尙無着發行公債政府又有許多爲難光遠實無維持贛省之能力并請示發行公債還本辦法中央能否負責

●祁陽完全歸北軍佔領（廿一日發 漢口專電）
直隸第一混成旅於五日午後四時將祁陽完全佔領南軍退據零陵

歐洲戰局

●德相之戰局觀（廿一日發 倫敦來電）
德國宰相在普達百斯篤聲明余對於戰局仍然頗抱樂觀至恢復和平之期恐不出年內是余所深信者也云云

●愛蘭士自治團體被捕（二十一日發 舊金山來電）
據舊金山來電云德國國內計劃之陰謀敗露其結果愛蘭士自治團體名士一百餘人在愛蘭士各地被逮愛蘭土太守關於此事宣言須取强硬手段

●美國解釋中日協約（廿一日發 紐約來電）
美國解釋中日協約以爲其目的在守備滿洲但其內容純係消極的

日本近情

●藏相對地方官之訓諭（廿一日發 東京專電）
昨日（二十日）勝田藏相莅地方官會議訓諭其中有云本年貿易較諸去年輸出輸入均頗有起色就中輸入品月多係生產原料及機械等類在吾國（日本）產業發展上洵不可少之品吾國貿易發達之堅實可以證明中日經濟的提携爲當今之急務然欲收其效果須力除彼此利益之衝突圖收共同之利益所以此次設立特種對華投資機關者蓋不外此項趣旨也按吾國人口每年加增八十萬非設法移殖海外須有人滿之患欲移民海外須整頓殖民方面之金融機關所以政府有此種種之設施也

●日米協會開會（廿一日發 東京專電）
昨晚（二十日）日米協會總會開會金子會長日置副會長美國大使等八十餘名出席交起述關於日美國交之感想在疏通兩國感情上與有力焉

●記者團抗爭力增加（十九日發 東京專電）
外務記者團與後藤外相之抗爭糾葛不已京中二十記者團均慨然加入爲之後盾春秋會將出而調停

命令專電

▲大總統令（五月十九日）
▲陸軍總長段芝貴呈准吉林省長郭宗熙咨請以馬裕德陞補阿勒楚喀正紅旗佐領恩綬調補吉林滿洲正藍旗佐領均照准此令 ▲劉樹棠晉給三等嘉禾章此令

公電

●孫洪伊爲改組軍政府致非常國會電
廣州國會非常會議議長吳蓮伯先生暨議員諸先生均鑒改組軍府以謀統一苦心經營極所深諒惟有一最要問題卽孫陸唐諸公經此更張之後能否水乳交融協力一致是也今既未盡得各方同意陸唐來否尙不可知孫大元帥今已求去護法之根本動搖國人之疑團新起至謂公等被人利用爲德不終其指摘之點大致有二一謂自護法軍興其精神眞至生死以之者以中山爲最而軍政府由國會非常會議產出寔卽義軍之中心今之主張調停一派無謂法律可以讓步國會可以犧牲議者方羣訶之爲不祥拒之惟恐後而乃自壞長城先搖大本試問此後護法目的將憑何保障貫澈始終此就政治言在國會寔爲自殺之擧也一謂當逆黨解散國會擧國嘩然自中山首挈海軍倡義粵疆而護法大纛始昭然於天壤數月來艱難締造成績彰彰如收回鹽欵爲正式國會籌措經費等中山之所以爲國會者不可謂不至乃喘息未定排擠隨之若不甘容其有一朝立足之地者此就議員言當亦有自維心疚者也以上所論於公等用心自不無誤會之處惟區區之意則有不得不敬陳於左右者夫軍人所恃以爲生命者在槍砲而吾輩所恃以爲生命者在正誼西南諸將士血戰經年勞苦功高爲國人所同仰然苟惟各省權利之爭而無護法以爲之幟則段氏挾五倍之衆十倍之械以臨西南安能與之抗衡而不敗惟奉國人心輿論之所歸向而北方將士甘心犧牲其生命地位以謀策應者且所在皆是此豈徒戰勝攻取之所能奪功我西南諸公盍一細察其故卽覺此中有不可磨滅之正誼在也今天下事尙不可知而先將誠摯純潔艱苦卓絕之中山排除以去是使天下義士聞之寒心而護法前途益增危懼諺云種瓜得瓜種豆得豆此時種此惡因異日西南諸公恐亦將遭噬臍之悔矣先正有言敵國盜賊不足患獨是非不明足以亡國而有餘國會爲國家最高機關人民表率若不能扶植正誼而復趨附強權豈得爲志士之秦抑且貽國家之害洪伊護法如命此心無他心所謂危不敢不告惟望公等裁審是非權衡利害及時挽救永絕禍源則民國幸甚國會幸甚孫洪伊卯巧

奉天省議會會議速記錄（續）

二十一號（趙乃耆）本員贊成此案[illegible]費籌備妥善[illegible]之欵[illegible]以維持請卽交股審查二十三號（[illegible]）本員亦贊成此案所指影射[illegible]費用等弊本員確知實有其事[illegible]將來應請省長從嚴追究以維[illegible]時務請同人注意（主席）此案交財政股審查按議事日程第二案爲吳議員玉麟提議洮南稅捐局長夏雲翹隱匿捐稅欵歸中飽案初讀請提案人報告提案旨趣二十五號（吳玉麟）本員提議此案因去冬調查時見洮南等四縣捐稅複雜弊端最多本員在洮時間甚多屢接匿名函件當因此種事体不在調查範圍未便過問乃留心偵探獲得各種眞相如在五家子屯過販牛商郭義德者趕牛十九頭仔細詢問知其稅票與天增久牛店所開買牛清單價値不符遂將清單扣留交該局認眞辦理現接該局來函謂已照章按五倍議罰呈報財政廳矣未免敷衍了事本員採開該店開設有年常與該局員役勾通舞弊此案既有清單爲據應即追索該店買牛賬簿與票根校對通盤徹後一併查追方爲正常辦法前僅罰其七次不究既往未免太便宜再該局所屬七縣共有燒鍋二十八家六年冬季七年春季所呈報者僅係貞祥等十六家其源發湧等十二家竟未呈報至協濟燒鍋於開燒後不過一月忽又捏報止燒更覺令人莫測詳核該局對於牛馬稅既有不實不盡而對於燒南蒸酒又復敢按季侵吞正稅故此案擬咨請省長查辦以重欵項是否尙祈公決五十七號（侯汝賡）案內所指燒鍋清單是否對証明確二十五號（吳玉麟）業已對証明確（主席）現屆休息時間宣告休息休息廿分鐘後出席議員三十六人已過半數繼續開議第二案五十七號（侯汝賡）本員向對此等查辦之案格外注意亦無不贊成惟此案原題甚是而原文未能盡妥如過販牛商郭義德者趕牛十九頭遂攔阻盤查二句本員見之驚心誠恐杳出被毀不敢承認又謂既有清草爲標應即追索該店買牛賬簿與票根校對以下等句其重要處在恐被罰者未出欵而訓入者亦爲之包墊矣二句然該局既已呈報財政廳是財政廳亦必有話說此處本員反對又附回收一紙信三封表一件等項均應去掉應加入者是該局來函乃此案重要之件且回收與信均未印佈何以討論再本員所抱疑問如案內所指燒鍋二十八家該局僅呈報十六家其十二家未經呈報每家所燒之酒若干斤提案人所列之表如果確實卽此容心隱匿已足提議惟匿名函件本屬無效不可模糊杳出故本員以爲原文無破綻之處請大察詳爲研究（主席）此匿名函提案人雖已交會將來杳出時可以不用十三號（王寶善）此案可否交股審查（衆呼可）（主席）交法律股審查按議事日程第三案爲岫巖縣程雲岫等請議知事少報剪捐隱匿廟產懇請代咨查辦並取銷重加剪捐以紓民困案初讀請介紹人報告請議大意四號（王家貴）本員介紹此案因去歲該民等曾以增加山剪重困民力等情請議當由本會議決代咨嗣經省長轉令該縣知事核辦在案不意該知事仍以學欵不敷爲詞彙稱山剪有甲納捐乙不納捐把每年收小洋一元又復增加五千餘把殊欠平允等情飾詞揑覆按岫邑山剪原報並無備枯山剪之數原係七千餘把每新舊核計此項剪捐應收一萬二千餘元及查該知事呈報六年度收支預算冊內剪捐項下僅收五千二百元其餘七千餘元並未列入冊內又有查歸學堂之廟產每年收入三千餘元亦未列入預算冊內此二項統計公欵一萬餘元當然歸該知事乾沒毫無疑義似此民脂民膏擅入私囊何能置之不問故特來請議懇爲代咨省長從嚴澈查究辦可否尙祈　公決　（未完）

東三省新聞

▲奉　天▼

●請欵案交部核議
張督軍日前致密電於中央撥請欵項（略誌本報茲據京訊云）已由參陸辦公處譯呈段總理提交院核議閱該電內容係稱奉省應還債欵與行政經費不敷甚鉅請速滙五十萬元以應急需若一時不易籌措可否由奉省鹽欵內先行提用等語總理以各省來電請欵者爲數甚多若准鹽欵挪用萬一相率效尤其何能堪卽交財政部併案核議據情形觀察該督所請恐難達到目的也

●孫司令要求軍權而行
孫師長烈臣已任奉軍司令親赴前敵當未行以前曾向督軍要求謂臨敵非有生殺全權不能指揮如意況前敵軍隊非盡二十七師舊部倘無軍權恐多掣肘張軍長當予以新製鬼頭刀二十柄大令十枝凡士官兵卒有違令者先斬後報勿得寬假一面電令各軍知照云

●張督對于共同戰之籌備
此次回奉各軍官除入關南下及二十八師師長汲金純赴廣寧師部籌備南征外二十九師師長吳興權決不再行南下據某機關確息張督以中日對於俄過激派之騷擾邊境業經双方決定共同出兵二十九師吳興權師長久駐蒙邊熟悉地理與日本方面業相聯絡預定屆時派該師長爲奉軍總司令云

●南下之奉軍官
陸軍二十七師師長孫烈臣與軍署參謀長楊宇霆入關南下曾誌本報茲經確實調查此次由奉乘車入關之軍官當時同車而行者非僅孫楊二人尙有剿匪司令許蘭洲軍署顧問英積華及大小軍官四十六名馬弁目兵輸送隊二百三十名均由奉乘車赴津轉由津浦路南下與西南積極戰爭云

（上　續第二版）

●歸奉軍官談南方之實況

奉軍第一二兩旅奉許司令軍隊早經開赴前敵所有奉軍某軍官自南方歸談及戰事據云前敵奉軍現分駐漢口武昌長沙株州等十餘處每處駐紮一團或一營在湖南之奉軍曾小戰三四次無大勝負因未過大戰爭故敵我奉軍裝械彈皆新銳軍容亦極整飭惟新編混成旅兵士訓練未嫻一開開仗殊多畏葸至舊有軍隊則稍差焉且南方氣候過濕目下猶可如至夏間北方人恐不堪其熱且南方多水遍地汪洋有尺餘深者有二四尺深者奉軍畏水多仕於車上一以圖行動之便利一因民舍無處可居設露營而又到處多水若湖南數經戰事到處坵墟人民流離狀至慘苦多撈河邊之草晒以爲薪補魚以爲食扶老携幼隨處露宿縱欲乞討無處可乞慘澹狀況實仁人所不忍睹現下曹張兩路軍隊守而不進奉軍正積極向南調運不久即將開仗云

●選舉鬧見錄

東西各國對於選舉事宜因關係綦重是以無論初選複選無不鄭重將事雖其中不無運動之弊然亦不如我國之公然運動而毫無顧忌者昨今兩日瀋陽舉行衆議院初選舉茲就傳聞及外表分類誌之

(一)運動　選舉票數有鄉正副保攬者有鄉鎭警察或商會保攬選舉者

(二)投票　以商家之學徒持票至選舉塲投票者最居多數而私塾之學生亦兼有之其辦法每人至塲投票一番予以洋車費三毛或五毛故一般青年子弟無不爭先代投

(三)斷絕交通　瀋陽縣胡同係通衢大道每日過往行人不絕昨今兩日竟爾禁止行人通過謂爲防止頂名冒替起見吾儕其觀自投票者不過十之二三固無防範之可言如謂爲掩飾一般人之耳目起見庶近似之　(無)

(四)循環投票　選舉運動固在所默許然選票由一人循環投遞則爲此次之特例前往投票者皆挾有選民証書多張由前門進從後門出往返循環甚至一人投選票數百張者或五六十張者在事人員雖知之亦不查問

(五)選舉被窃　二十日九鐘時開始投票遇天大雨至十一鐘時所有選民一時選南擁地均擁擠一旁有某甲身帶小洋八元選舉証書十七張不知被誰窃去及天晴擬往投票始知此項選票均不翼飛步某甲懊惱異常並謂如不來捧人焉能丟錢云

●張督軍調兵駐省

省城原有軍隊相繼出發新招六五兩旅尙未成立現有軍隊於城關地面難以彙顧張督軍前將駐鐵之百五團開撥一營來省助防該團長特派第一營營長督率全營於日昨到省在大北關駐防云(大)

●俄過激派與蒙藩結密約

俄國過激派巳由外蒙古庫倫竄入內蒙勢甚危急奉吉黑三省督軍會聯合防範茲聞該過激派與內蒙哲布尊丹巴活佛締結密約是否屬實姑誌之以俟續訪　(維)

●吳馬回防確息

陸軍二十九師師長吳興權自北京回奉後迭次與張督軍磋商邊平西南辦法擬於日內搭車回防準備軍隊待命出發東邊鎭守使馬龍潭亦於二十日搭車回防開擬督隊剿辦東邊一帶之匪患云(久)

●輸送隊分途前進

在奉招募之輸送第二大隊已由大隊長劉文淸招募齊備帶赴天津茲據軍界人云在直魯等處招募之第一大隊現已招齊與奉省開去之第二大隊在天津總司令部會合並擬定第一大隊與各分隊編爲第一路開赴漢口第二大隊與各分隊編爲第二路開赴長沙云　(成)

●開始招募第七旅軍隊

張督軍爲厚集兵力計擬乘南征機位再添第七第八第九三個混成旅茲聞已委二十七師一百八團團長劉香九爲第七混成旅長指令前往靜海及山東兗州泰安徐州等處開始招募聞昨已著手辦理矣　(久)

●兩參謀長聯袂赴南

參謀一職原以參謀重要軍務此次孫師長督隊南征身臨前敵務有疏忽所關非輕張軍長特命二十七師新委參謀宋壽山邱嶽東隨同孫師長赴南以資襄劃云　(大)

●運輸軍需品入關

軍糈城兵站總處處長丁潔臣日前特派劉金生來奉購買輸送隊之灰色軍衣一千六百套紅糧二百袋豆餅三萬斤鹹菜五千斤該員現已購辦齊備于昨晚八鐘乘京奉車運往軍糧城云　(成)

●奉軍秘書長委定

二十七師師長孫督奉令赴前敵指揮軍隊來往電報均關重要秘書長一席非學問優裕者不堪充任經張軍長及闔交涉員薦舉東三省公報主筆柴孟枚(昨誌態機育保誤)才堪勝任隨同孫師長南下大約一二日內即當起程云(成)

●兵站處長回奉

天津兵站司令處長丁超日昨因公由津偕同軍需處長白運昌回奉面謁張督軍長陳述天津等處兵站組織辦法云(維)

●吉黑兩省運炮過奉

俄國過激派與舊黨派屢起衝突我國以接壤地處邊陲故吉黑兩督會訂聯防辦法惟以該處曠野多山僅恃步兵防守難週前曾派吉林軍械廠長赴津購買大炮四尊日昨由津押運來奉當即轉載北滿車分運吉黑兩省云　(成)

●設計招募新軍

當一二三四混成旅軍士招募之初一般無業游民垂涎軍人之勢力爭相投効後知須開拔前敵各地方投軍者均畏縮不前故五六二旅至今尙未完全成立茲經各軍官會議決定嗣後赴各地招兵所補旅幟均標二十七師補充隊庶幾易于招徠云　(成)

●龍江新軍近聞

黑龍江督軍鮑貴卿氏前者派員來奉招募新兵兩旅帶往黑省從事訓練茲據軍署傳出消息是項軍隊到黑後多有乘間逃歸者共計數十人除請張督協緝外因額尙缺於日昨又派員來奉招募一百二十餘名帶回該省訓練云　(久)

●添築女監經費有着

模範監獄王典獄長前以女監狹窄幾有人滿之患會擬添築房屋乃因經費支絀中止近以女犯日見增多添築女監實難再緩特請准當道擬以拍賣該獄後樓所得之欵作爲建築經費並擬不日動工云　(成)

●鄉校舉行聯合運動會

省城各學校每年於春秋兩季舉辦運動會以振刷學生之尙武精神而四鄉各學校則多以舉辦無人或因無可開支多不舉行今聞南路模範堡兩等小學校長劉執敬提倡四路小學校聯合運動會各校均表同意定期月之廿四日(陰歷十五日)在南一區審官屯開會公舉劉君爲聯合會長一切事宜均已籌備並在教育會呈請補助經費二百元以備購辦獎賞物品及運動需用品云

●張督注意偵探行爲

張督以軍署附設之稽查偵探其中良莠不齊以致羅陷良善藉端訛詐者時有所聞昨特飭令稽查長陶佐臣嚴加查察凡有以上情事一經查出嚴懲不貸云(成)

●購到軍用雨衣

張督前以時値夏令軍用雨衣尙屬缺乏而奉省各軍衣莊之出售者不但製作不良價格又極昂貴故派排長莽德會赴津購買軍用雨衣四千套以資應用該排長已于昨(二十日)早五鐘由津購妥押運回奉云　(成)

●張副官帶領新軍來省

第五混成旅長蔡樹德前派該旅九團二營副官張樹勳赴運山關一帶招募兵士現已招集新兵二百零八名于日昨帶領晋省云　(成)

●汲師長回北鎭去矣

陸軍二十八師汲金純師長日前同孫吳二師長由津回奉報告軍事並擬軍事重要會議於今早回北鎭部署一切然後再行赴南云　(維)

●通化請兵剿匪

通化爲胡匪出沒區域屢次剿辦未絕根株茲據公署消息張省長昨接該縣知事拍來快電謂境內現有胡匪五六十名到處搶掠甚形披猖希即派兵嚴剿等情張省長以軍隊缺乏特行電令該縣警務派第四區鄭區官率領張巡官帶警前往剿辦云　(久)

●榮道尹因公晉省

遼瀋道尹榮淑章因辦理選舉及地方收入問題於日昨(即二十日)上午搭車來省謁見張軍長面商一切現寓東關本公館云　(久)

▲孝子割股療親　(北京)

崇文門外南崗子住戶趙玉山日前身得重病百般醫治迄無靈效命已垂危其子文瑞年僅十七歲萬分悲痛無計可施乃自將腿部割肉三寸許合藥煎湯以進其父飲之病勢大減親友聞之無不欽敬云

▲學徒毒斃師傅案開訊　(上海)

愛多亞路木匠作主夏阿富與妻龔氏於三月十四號早被人將砒霜暗置粥鍋內食後毒發相繼殞命一案巳將極有關係之學徒通州人王二寶拘案經原審中西官以被告年幼恐受不白之寃或係受人指使代延義務律師柯理悉出庭辯護各情迭詳本報前日午後案張襄讞會同義羅副領事升座第二刑庭研訊先由工部局刑事檢查科代表牛門律師譯明案情並稱衛生處西醫巳將死者夫婦兩人食殘之粥及食後吐出之粥屑粥鍋均已化驗明白皆含有紅砒毒質查被告係於去年十月間至死者木作內學業曾被其師斥責心中懷恨案發拘留向其盤詰被告堅不吐露眞情否認置毒謀害以故管押捕房監牢內被告與同伴押犯云伊之師與師母確係被其託薙髮匠某甲購買紅砒小洋一角取來擊碎置於食物內冀其食後嘔吐以報被責之恨並非有意謀害生命不意弄假成眞等語當由該同押犯將情告知捕頭核示現可提出該押犯到堂證明云繼據西探目麥司蓋潑禀稱是日出事得報後我同繙譯即至仁濟醫院見夏阿富夫婦臥在床上向其詢問飮毒情形據云想係學徒被責懷恨所致等語其供詞當命繙譯逐句錄寫後見被告站在旁側當即帶回捕房拘留未幾夏與其妻先後毒發身死等語並將西醫驗明粥鍋等確有毒質之驗單呈案並據繙譯郭寶華等證明當時隨同西探目至醫院詰問死者供詞由我錄取各節即據被告代表柯理悉律師向西探目等詰問一過遂命被告之父王蔭淮上堂詰據供稱被告係我之子於去年送在貼隣夏阿富木作內學業尙稱勤愼師生向無惡感出事之日我購物經過其店見夏夫婦均在食粥吾子二寶出外登厠俄見夏夫婦忽然倒臥於地我疑係急病旋經二寶回來急即雇車送請醫院醫治等詞當由牛門律師駁詰之下(訊至此時巳薄暮)經中西官得供判被告還押再復訊核奪

●通遼鎭電請斃匪

通遼鎭設治委員富明者以該鎭著名巨匪王德盛迭次糾集同夥強搶當經弋獲訊明搶刼不諱判處極刑電請軍長核示聞巳照准矣　(査)

●委定營長

警備隊第七營營長某因事他調遺席昨經張雨亭軍長査有軍官李金蘭諳練軍務當委充爲營長聞巳奉委供職矣(久)

▲營　口▼

●飭警區彈壓會場

警察事務所長尙澤霖以陰歷四月十八日爲縣屬東南鄉大石橋附近迷鎭山娘娘廟廟會日期人民徃於習俗届期前往逛廟游人定必擁擠難免宵小乘間滋擾且恐有無賴混雜調戲女子殊與風化治安兩有妨碍昨特通令該管鄉警第一區區官並飭所屬各派多派長警前往該會認眞彈壓保護以安秩序云

●日官商組織書記官

駐營日本領事館書記官浦和四郎經北京日公使調赴使館充差遺席日使委山崎莊重氏接充茲聞浦和氏將經手事件辦理淸楚定日內赴京僑營日官商假座平康里蘿萍樓飯莊邀請該書記官餞別一時杯斝交錯賓主言歡頗稱其盛云

▲蓋　平▼

●苑宇繩員回蓋

全省官地清丈局監苑宇繩員吳玉山君前奉派蓋清丈斗公府莊頭地先由湯池等處入手及丈至李蘿堡因某紳族中地發生障碍不能勸丈故該委員日昨回蓋與縣知事朱吉甫君會商擬派巡警傳集地戶再行核辦以便繼續淸丈云

▲復　縣▼

●比賽隊歸來

十五日爲長興島全島學校聯合會期復縣高等小學校抽編賽隊於先一日前往以便至期比賽昨日歸來聞此行奪得錦標者頗不乏人

●選舉有期

選舉衆議院議員日期巳奉令定爲五月二十日復縣全境共分九區應得初選被選人十七名全縣人數過少己由東邊道尹電令在復一並開票云

▲興　京▼

●巡記互調

警察事務所巡記劉子英昨與平頂山分駐所巡記李某互相調換因劉某年少精明才識諳練曾經該所長調充分駐所巡記現已奉委前往接替矣

▲黑　山▼

●裁撤保衛團

保衛團裁撤之命令已經發表惟各團總總總不含要求緩期交卸現下正在敷衍之際將來能否保留抑另行改組容訪再誌

▲公主嶺▼

●商會長連任

本鎭商會正會長劉云五副會長程志遠心地光明行爲正大辦理會務一秉大公商民感頌輿論翕然現屆任滿該會長等具函通知各商以便提出辭職藉卸仔肩特是各商戶倚重方殷萬難任其去任是以近日大開會議籌商挽留現仍一致票選二公連任云

▲山城子▼

●步三營全部開拔

駐撫松一帶奉天暫編陸軍步兵第一旅二團三營於前十數日到鎭歇兵並候該營排尾車到齊開拔日昨該營十一二兩連到鎭當由羅協忱營長督率全營官長士兵等在南門外追祭已故旅長陸軍少將任國棟氏現諸事完畢於五月十五日早七點全部出發矣

▲安　東▼

●理事長調查林木

安東採木公司理事長佟兆元對於木植頗有研究前因丁艱回奉治喪至今未歸近聞該理事在奉辦喪完畢赴吉林調查林木情形業經前往多日大約公畢卽行返安云

●視學提升

東邊道尹方大英以前時道視學姜與來君巳改充採木公司副參事道視學一職未便虛懸是以派周科長秉充茲查周永慕並非道署科長實係寬甸縣縣視學現淺道尹提充道視學至前報載周科長秉充係屬訪聞之悞理合更正

▲遼　源▼

●運動選舉

運動選舉爲文明國所不禁昨聞此次選擧竟有以金錢運動者或以勢力壓迫者警察總務股員梁寶琳(別稱參謀者)爲運動之最有勢力者日昨警察四區巡官牟丹忱帶同警察至吳金保店某姓(姑隱其名)示知現屆選舉在邇務要爾等聯合一致推舉總務股員梁寶琳併示以名姓寫法牢記勿忘查梁某素行奸宄人所共知有選擧權者倘畏其勢力選舉人民受害良匪淺鮮査吳金保店某姓巳受農務會某總理之運動擧前董事會總董李某究竟擧誰尙難逆料姑誌之以觀其後

●廉區官公擧回任

警察所長劉春甲應匪胡匪被控經縣署轉詳上峯批令廉區官晋省面詳劉所長恐其進省據實陳說途懸某某向廉區官關說務爲隱飾已誌本報茲聞廉區官到省面謁警務處長詢及元詳大商號被搶始末廉區官遂將事後破獲諸情述訖該處處長以該區官事務紛繁未便久留遂令卽日回區以重職守是以廉區官卽時稟辭搭乘南滿汽車改乘四鄭車遄返視事云

▲長　春▼

●招考警察傳習生

警察事務所奉吉林全省警務處發來布告案査本省警察傳習所第一班照章應於七年六月擧行畢業亟應賡續擧辦第二班以宏作育除甲項學員一百名巳分令各廳縣所遴員保送外其乙丙兩項學員四十名應由處照章出示登報招考用足學額爲此摘錄章程布告周知如有合於從闢乙丙兩項資格願入警察傳習所畢業仰卽携帶證書相片依照日期速赴本處報名聽候示期試驗切勿觀望自誤(一)宗旨傳習所以統一全國警政養成警察模範人材爲宗旨(二)地址吉林省城(三)學期一年畢業(四)資格除甲項外凡在二十歲以上三十五歲以下具有左烈資格者均得招考(乙)在警察學校一年以上畢業者(丙)在法政學校一年半以上畢業者(五)體格標準(子)身幹高大者(丑)肺量二千五百立方生的以上者(寅)兩目視力能辨距離二丈外一寸楷書者(卯)容貌體勢端整者(六)名額正取四十名另外酌量備取正取有缺時以備取按名次遞補(七)學員學膳及應用制服講義由所發給概不取費(八)報名期限自本年五月二十日起至六月初十日截止(九)試驗日期約於六月十五日以前擧行警務處先期牌示用知惟上年曾將省城外縣分兩次考驗本屆祗考一次凡有志投考者切勿自誤云云當由警所分別發貼以期周知云

▲吉　林▼

●運到砲彈

孟督軍前曾向中央請領山砲及砲彈若干枚以防俄亂而固邊疆現已由北京運到山砲四門砲彈四百枚到吉後由軍署派員查驗收訖卽發於軍械廠以備應用並聞日內擬將該砲拉至江南試驗云

●段日升來吉

陸軍總長段芝貴之封翁段日升氏因要公來東與奉吉黑三省督軍商榷於十九日午車到吉孟督軍特派副官長迎至吉林站卽下榻軍署當日孟督在軍署備宴爲段封翁洗塵軍政警界各長官均列席日內事畢卽赴黑省云

●滿鐵公所議建築樓房

吉林滿鐵事務所自改組滿鐵公所後卽由糧米行遷至北大街恒升泰舊址目下該所以地址既偏處一隅而房租又極昂貴該所主任細野氏擬在東關商埠適中地點建築樓房以取便利而省租金刻正在計議中

●齊藤少佐首途赴黑

駐吉日本陸軍官砲兵少佐齊藤氏奉都督命轉駐齊齊哈爾曾誌本報日昨特於十九日晚在入船料理館開歡送會是夜十二時方散次晨齊藤氏去吉日僑多送至車站云

▲哈爾濱▼

●牌照稅改爲所得稅

哈埠各華商去歲經商會擬定改收營業牌照稅現因各商營業漸遭過迭紛紛請求減等稅局以國課攸關昨已函知商會擬將該商照捐改按所得稅辦法以收稅之多寡定納稅之標準以昭公允云

●組織滿蒙分銀行

[illegible]銀行客歲因辦理手續不甚完備遂致停業今又從新組織已宣布於本月十八號開辦現又委派李君來哈組織分行正在籌畫一切進行手續云

●整頓房捐

濱江財務處以哈埠房屋不時售賣而新舊房主交替之時房捐一節往往互相推委昨特派員按號數確實調查以資整頓而重捐欵云

▲農　安▼

●飭防俄舊黨間諜

孟督近據軍事密探報告謂哈埠現有俄國偵探係我國及俄國之流氓被俄舊黨買屬者專探軍事以謀不軌孟督接報告後特電飭所屬一體嚴防以杜滋擾云

▲呼　蘭▼

●火警一束

邑南關部院內日前晚十時(卽十日)因不戒于火致將柴堆燃着當被士兵瞥見呼集多人担水撲救又經警察鳴笛一時救火者齊集院內約一時之久始行熄滅幸未蔓延云

▲又愛國女工廠之後院積有柴草若干昨晚十鐘時(卽十一日)不知何處飛來火綫借風燃着火起丈餘一時火光燭天紅光逼地所有柴草盡付一炬

▲又十二日晚九時消防隊後院堆集秫柴萬餘捆亦不愼于火致兆回祿之災幸風勢稍息消防隊督兵撲滅未致延及他云幸矣

冠蓋往來

▲衛國恒氏(交通部秘書)二十一日晚由日本來奉卽夜回京

▲久保要藏氏(滿鐵京城管理局長)二十一日晨由京城來奉赴連

▲山口高等學校生徒四十二名二十一日晨由長春來奉

▲隈部親信氏(關東都督府警視總長)一行二十二日晚由遼陽來奉赴安東

▲謝袍元氏(北京官吏)二十日晚由京來奉

▲岡部三郎氏(中日實業公司董事)二十一日晨由奉赴京

▲張榮氏(奉軍獨立守備團長)二十日晚由新民來奉

▲蔡平本氏(第五旅長)同上

▲郎俊文氏(二十七師稽查)帶同由百五團同六團兵選挑精兵二百名二十一日晨由奉赴軍糧城

▲張愛山氏(第五旅九團第二營營長)帶同步兵二百十名二十日晚由新立屯來奉

神皋雜俎 (本欄歡迎投稿)

小說

社會小說 **女優** 第十五章 (一〇四) (儒丐)

且說汪鍾淮。既然把官司打輸。不便在杜家賴衣求食。雖然杜老婆跟他情意未斷。究竟難以聚處。只得收拾行囊包裹。從此要謀獨立生活。杜老婆也無可挽留。只得由他。好在有朋友出來議和。教雲紅拿出六百塊錢。給了鍾淮。杜老婆看着。倒很放心。知他此後不能沒有生活。鍾淮臨走之日。杜老婆含淚送他道。你這就要走了麽。鍾淮說。我不走怎的。難道還等人發話。那更沒意思了。杜老婆道。可也是。但是你一出門。上那裡去呢。鍾淮說。自然是海走天涯。那里有準地方。杜老婆聽了。哭了。是我害了你。但是你此去。千萬別出京。暫在我這附近找個地方住下。我也好不時去看看你。你若走遠了。那豈不想死我。你若心裡有我。千萬聽我的話。別往旁處去。我若有了錢。還可以幫你的忙。鍾淮聽了。說我一出門。也不能便往旁處去。當然在京住些日子。即或我到別處去。也必與你老來信。當下二人說不盡惜別留戀之意。待了一會兒。鍾淮由外面叫了一輛車。拉着行李。找了一個熟識的客店住下。手內有的是六百元錢。自已不瞎別的生意。梨園一行。多少有點經驗。遂託人買了一個小女孩子。請個教師。教他唱戲。預備將來衣飯之地。暫且不表。單說杜老婆。見鍾淮去了。好似摘了心頭之肉。不禁放聲大哭。哭了一陣。又嚷起來。說。你們這就痛快了。把人家趕走了。你們又怎舒服。我看謀好好過日子。雲紅聽了。也不理他。當下把杜鴻魁叫家來。教他當着門戶。過了些日子。諸事漸已就緒。雲紅照舊上館子唱戲。這一來。歡迎的人。較從前形踴躍。原先還以他是有夫之婦。難免其夫。不敢胡思妄想。如今見花歸雲孰。雲紅已然成了自由之[illegible]

筆記

擷古廬聞墨 (洗心)

▲小神童

蓋邑東關。金家灣。劉寅東先生。前清乾隆間。名孝廉也。年四十得一子。貌俊雅。性聰慧。及七歲時。先生教之讀。諸子百家。過目成誦。唐宋八大家詩稿。琅琅上口。並能吟詩作文。先生甚鍾愛之。一日有客至。見庭前牡丹將放。客吟曰。細雨潤花初見蕊。適童在側。信口答曰。輕風掃地靜無塵。客大贊美。曰。此君家千里駒也。好自爲之。前程未可限量。年十五。入邑庠。十八領鄉薦。連捷成進士。入詞林。後官至雲南按察使。爲先生請二品封典。至今父老猶樂道不置云。

戲評

▲京師菊訊一則

▲都是些風流冤孽

部門菊部中。還稱後起之秀者。得二人焉。一曰程艷秋。以皮簧青衣。有名於時。年十八九已來。姣好有如處子。歌喉亦佳。頗見愛於一般闊人名士。與梅蘭芳姚玉芙尚小雲輩。時應徵而往。近十年來。像姑出局之事。原已禁除。而彼等乃罟變通舊例。召時用一知單。列書諸伶姓氏。各稱曰君。尾署某約。如請客然。從前可在酒館中臨時飛召。今則易而爲私室中隔日相邀耳。迨入門後。雖亦請安。而不侑酒。共座而食。或歌或不歌。均聽之。意固不在聞歌也。程之肆應極佳。近由某等以千三百金爲之出師。其師榮蝶仙。初不甚願。無奈有某顯人員。挾力出面恫嚇。(以虐待徒弟爲辭)始怏怏聽之去。今程已自營門墅。門前繳繳。座上嬈伴。此中情景。不難想像而得矣。一日韓世昌。業崑旦。臉子原不如程。而嗓音天成。尤擅歌舞。觀者惑之。前[illegible]會。是否爲韓而設。雖不可知。但其中國人名士甚多。近以六百金。爲該組班。大鼓行頭。於韓生色不少。而[illegible]曲。嘗以教大學音樂會諸生。今更以教諸生者教韓矣。此外有田旅長。亦爲韓捧場之客。揮霍極豪云。

諧文

●禍國無限公司廣告 (靖仁投稿)

現在官場之現象。千奇百怪。愈出愈妙。凡在職官員。無不各擅一長。以肇其位。否則無不被黜者。本公司應時務之要求。特請技師多人。製造各種器物。專供官場諸公之使用。用法容易。獲益無窮。凡百君子。盍速購焉。

茲將各種器名及功用列左

▲鑽營帽　此帽形似筆帽。銳利無比。專爲鑽營之用。雖鐵石之堅。無不一鑽到底。且戴於頭上。非常穩健。無誤事之患。帽之尖端。純係以金鋼石製者。上塗彩色。金光耀目。故平時亦可戴之以壯觀瞻。但入妓館中。須趕早脫下。恐妓女驚怕此銳利之物也。

▲吸血管　此管係爲吸國民膏血之用。吸力極強。雖點血星液。亦能吸出。即膏中之髓。亦一吸無餘。此器爲縣知事者最爲適用。又特備頭號大管。專爲督軍省長之使用。

▲拍馬掌　此掌專爲拍馬屁之用。以堅柔之鞭皮製成。共有二隻。各套手上。拍時獼聲震耳。又附拍馬術一冊。詳述拍馬之妙法。及拍馬之利盛。

▲吹牛筒　此筒專爲吹牛之用。往日吹牛者。概以口接牛之肛門而吹。多有不便。若用此筒。則可免囊溺之沾口。又無漏氣之虞。有時因吹力過大。牛皮破裂。致老牛驚躍。亦不能踢及面部。且筒中有簧。吹時有聲。則易招人知。誠吹牛之利器也。凡偉大人物。不可不購。

▲吞款漏斗　以口吞款。不免旁溢。若購此物。插於口中。則毫無遺失。又附木棒一桿。以備吞款滯塞時。用以疏通。掌財諸公。尚祈鑒諸。

▲張肛門圈　吞款在腹。洋圓也有。鋼幣也有。手票也有。迫欲出之。必由肛門。此常情也。然肛門甚狹。款項無限。洋圓紙幣。大小參差。[illegible]若購此圈。爲肛門內。勤機張大。則洋元破碎而出。手票捲捲而下矣。

▲洩劑　吞款腹中。有時因上峯查驗。心急上火。則雖用頭號張圈。亦難拉下。若服洩劑一付。則立見洩下。然後藏之密處。可免查賣懲辦。

▲私囊　此囊之製法。研究有年。容積不大。而貯物無限。如韓湘子之花籃。然凡有吞款太多。慮其有失者。須購此囊。可以日夜掌握。

▲手套　各機關要人。抓錢時。往往以刺手而不敢動。若戴此手套。則可放心。張手大平其掃。而無棘手之憂。且遇事時。甚有把握。

▲雜品　新式麻雀牌。各種奢侈品。打荷科牌。(俗名打標客)精美煙具。鴉片。各種八行。

▲防姦刀　姨太太之與人私通。小姐之私奔。皆一般俊俏青年有以招之也。欲防此等之人。非此大刀不足以威之。

▲新裝品　全裝恰似狗形。小官見大官時。可以穿上。謁拜時將双手接地。搖動其尾。三起三伏。再打一滾。則准保官升一級。有購此無効者。將錢退回。

笑林

▲魯童子 (困投)

魯童子。山左人也。幼入塾讀。攻苦三年。魯魚亥豕。尚不能辨。一日先生以天爲題。命童對云。童子不能。天已旁午。尚未歸家午飯。姊殊友愛。往塾覘之。至門外見弟被罰直立。未敢入室求情。童回頭見姊。姊急以遊勾點地。示令對天以地。童急謂先生曰。我能對矣。先生曰。所對何字。盍速言之。童子曰。天對我姊姊那個小脚。

▲先生體重增加 (困投)

某塾師喜滑稽。好詼諧。從學者。皆二十許冠者。端午節放假。學生還家。先生依次抱而衛之。及歸。抱衛如前。既畢。乃曰。某生少若干分量。某某生。亦少若干分量。評定畢。一大學生自身後抱先生而衛之。謂同學曰。[illegible]重少若干分量。而先生且增分量若[illegible]係[illegible]所掉之分量。[illegible]與先生[illegible]

雜報

▲奉天▼

●侮教夫婿覓封侯

奉天新編軍隊中之上中下各級軍官多擇自二十七師日前開赴前敵之一二兩旅有敗耗傳來下級士官傷亡至二百餘人一時各士官之家族罔不愁哭近日接到家信者愁懷稍釋無音信者仍懸懸盼望云

●軍官自請投效

前二十八師排長仍兼代連長之李成縉曾在該師隨營學堂畢業因病稟請長假回里調養現在病已全愈來省稟請投效經張督軍委其暫在陸軍混成五旅效力俟有軍官缺出儘先委用云 (大)

●徐知事公畢回任

西豐縣知事徐奎五前者因公晉省與張兼省長磋商裁撤保衛團歸清鄉隊担任等情現已磋商完畢於日昨東裝回任云 (維)

●妨害公共衛生

大北關中學校東牆外往來道路向稱狹窄稍有雨水卽不便行而該校毫不講公德將廚房中汚水穢物以及學生之便溺均由墻穴向外流出以致道路臭不可聞往來路人極爲不便長此以往於公共衛生大有妨碍但未識李校長亦知之否 (查)

●遺失法証

瀋陽縣地方檢察廳長張藎臣日前因事赴南滿站將腰中所帶錢包內儲圖章並第四號指揮司法証一乖不知如何遺失當時查找無着遂卽回歸電請警察廳轉令第六署查找云 (久)

●鬻女營生

小西邊門裡住戶韓某向開菜床子近因營業寥寥入不敷出乃依其長女小提作皮肉生涯以資養贍並聲言住宿賣每夜三元惟須先付因此一般登徒子彼來他往不絕其門云 (久)

●金龜大怒

大西關熱鬧街南住有白姓婦年已花信頗有姿色其所姘識者奚止一人日昨午後與其姘夫關海臣閉門宣淫正在濃雲密雨時適其本夫由外歸來撞過當與該姘沙鬧繼而動武其姘夫關某以淫性未了頗不滿意竟操菜刀擬幫助該婦行兇其經同院住戶勸解始得風平浪靜云 (查)

●入宮不見

城北柴營堡住戶金廣育綽號金長腿妻妻劉氏過門牛載未聞有不正行爲乃金某因事來城於日昨始行回家甫入門聞室內寂然無聲及入室不見其妻詢諸隣右知與一嬲嬲少年外出未歸金某當派人四出訪查終未得其蹤跡 (維)

●妓女翻車

[illegible]許平康里人力車夫拉某[illegible]街因道路泥濘偶一不愼遂遭顚覆該妓亦隨車而倒泥水沾衣大駡殺千刀不已 (成)

●路斃頻見

春去夏來天時不正一般打嗎啡針之乞丐毒發斃命者數見不鮮昨二十日早八鐘餘大西關工夫市警察派出所門前又倒斃一名身著破藍長衫半蓋於面部嗣經該所電請警察廳發給棺木掩埋云 (久)

▲營口▼

●一失足成千古恨

埠東川心甸居民陳某前爲其子聘定附近某村劉姓女爲妻年方二八貌頗娟好惟劉姓家道寒微陳某家景小康遂將該女接來在家童養其子經商在外爲陳之族人某甲所覬覦竟被其誘姦既而該女身漸肥大行將生子陳某聞悉乃急喚其子歸家速爲完婚詎過門後未逾百日竟產一兒其子恥其行爲誓不與其妻共同生活云

▲蓋平▼

●價買官房無效

本邑舊有八旗官房前奉省令一律投標拍賣經某紳等朋比廉價分配購買縣知事朱吉甫不知底蘊嗣某紳以公產不估公價其中顯有曖昧遂在縣公署及奉天財政廳據情分稟聞日昨奉到省電將前拍賣之官房均歸無效仍須另行投標秉公拍賣云

▲復縣▼

●俄帖漲價

俄德媾和聲浪傳來羌帖價値日見提升一般罔利者咸以爲奇貨可居爭相購藏前者無人過問之廢紙今已漲至三十元有奇矣

▲大連▼

●雛妓裹足之慘狀

二十三號娼窰近來購得雛妓小寶一名年僅十歲伶俐可愛見者無不憐惜該號鴇母以爲奇貨可居日日緊纏其足欲令纖細不料期望之心過切纏足之時手力太重該女忍耐不住終日啼哭鴇母謂小賓不知好歹痛打不已其狀甚慘按裹足爲中國千餘年陋習乃不謂至今尙熾行不已也

●販土不愼

小崗永樂街裕豐和商店歷年販賣私土頗獲厚利日前該店又派夥友挾土赴津當有一土販子託其帶土一百數十包已則隨後便來不料携帶過多匿藏未愼被海關全行搜去該煙販子聞知謂係該店夥故意所使要求賠償該店堅執不允現正積極爭持云

▲安東▼

●槍斃搶犯

胡匪樂茂興曾在鄉四區界內大影壁山住戶張經家行搶得贓潛逃嗣經鄉警拿獲轉送法庭該犯供行搶不諱於日昨奉省[illegible]

▲黑山▼

●大茶壺亦列入選民

參衆兩院改選議員各縣設所調查公民非有五千元之產業或有相當資格者不能與選本縣張貼之公民榜有于趾波者在公民中無一相識亦不知伊住址仔細訪查乃係二等娼窰之茶壺不知因何亦列入榜內衆公民羞與爲伍大肆擣亂云

▲范家屯▼

●強霸地畝

鎭西陶家屯住戶趙萬枝近因家業蕭條生計日窘遂生妄想將族人趙萬枝之田地强行霸佔現正双方理論將來如何了結殊難逆料

●認眞緝私

范鎭掣驗緝私局卡長孫毓桂視事以來非常勤愼每逢鹽車到棧則必督飭差役切實調查以免偸漏而重國課云

▲開通▼

●商夥荒唐

南大街恒豐泰商號執事姚某平素人極穩練近被櫃夥鍾某玩弄赴洮南購辦雜貨當携去小洋八九十元抵洮後下榻於昇平里附近以圖遊逛覽之便利遂與昇平里某妓女情熱所帶款項盡行耗費經姚某聞知遣人往洮勒令旋歸鍾某自覺羞愧欲圖逃跑該執事現擬赴警署請求緝捕云

▲洮南▼

●搶案破獲

洮邑南街正泰商號上月間被胡匪六名搶刼已誌報端茲經砲三營何煥臣排長由家回防細心查訪已將正犯莫某拿獲據供城南某屯李姓車戶拉走五匪赴鄭家屯經營長梁某傳集車戶對質明確詳交師司部復訊電稟上峰就地正法於日前綁赴刑塲槍斃云

▲輝南▼

●獲匪送懲

邑東蛟河二岔保董梁振緒日昨帶巡丁運行至三岔鄭吉恩家正遇股匪六名持械捐搶卽督丁開槍攻擊約兩小時許始將匪等擊散並擒獲匪首霍興好一名當轉送縣署懲辦云

▲五常▼

●商號失竊

縣屬山河屯裕昌源商號販來布疋雜貨等項約値二萬餘吊日前夜間被賊挖墻進屋將貨物悉數盜去本院人亦未知覺經報案亦迄未破獲該鎭商業繁盛圖營林立此等盜案若不及早破獲該鎭商民將有夙不安枕之憂未識有管理責者曾念及否

●演戲放賭之宜禁

縣境當春夏之交各鎭街時有演戲情事一經開演該戲班財主必大施運動在戲房明目張胆按設賭局名曰賣戲以致賭徒無賴群聚如蟻探其原因係戲價太廉[illegible]不顧是以日前五常堡街演戲大設賭局十餘日該戲班獲利數千吊嗣因提騷風潮而止日昨太平山街演戲又復大設賭局會經附近保衛團兵擾開搶錢兩千餘吊仍復運動按賭爲盜藪禁令森嚴該戲班果具若何魔力致邀當局許可明目張胆公然擺設也噫異矣

▲肇州▼

●吸煙如故

豐樂警佐傅文斌素嗜鴉片被該警所長調查明確立卽撤差伊以飯碗打破無處謀生苦口哀求乃降爲僱員近日舊癖復萌本鎭東北隅有一寡婦魏姓者家業殷實該寡婦姿色美麗頗爲人愛惟因吸煙故多不樂與之近傅某乃終日赴該婦家噴雲吐霧以過煙癮不知該所長亦知否

●世風日壞

豐鎭警佐胡某因當差不愼現已被撤仍在本鎭居住携有少婦一人近來因度日維艱設賭抽頭以爲婦少媒介一斑浪蕩子弟三三五五成群戲謔調情有如妓館而胡某竟不不恥可笑亦可憐也

▲農安▼

●初選預誌

初選監督徐笑峯氏對於此次選舉非常愼重以調查完竣卽通飭各區轉知各有選舉權者務於月二十日來城投票選舉故刻下紛紛來城者各旅店幾有人滿之患聞屆期假第一高等小學校舉行投票首由徐知事親臨監視惟據某要人云此次被選者不外梁鵬閣朱子青劉滌沈等天民劉佩文等數人然歟否歟姑誌以俟之

本報啓事

新委分館

安達站分館經理　史香九　孫祖培

本報在安達站新設分館已委史香九孫祖培二人爲經理員專銷本報及招募廣告一切事宜而該站如有賜顧者卽請向分館史孫二經理面議可也此佈

新設分館

伊通州分館經理　劉紫封

依蘭縣分館經理　魏[illegible]

本報現在伊通州依蘭縣兩處設立分館專銷本報及招登廣告一切事宜如該處附近各邑有欲訂報刊登廣告者均請向就近本報分館與經理員面訂可也此佈

盛京時報社啓

特別廣告

吉林雙城縣于宅訃告

哀啓者緣先父琥峯于府君於民國六年舊曆五月初五日疾終雙城縣宅正寢不孝等親視含殮於本年舊曆五月初六日開吊領帖初七日接經初八日家祭初九日點主初十日發引誠恐[illegible]計[illegible]登報端以便遠近[illegible]謹聞

孤哀子 于[illegible]

民國要聞

●中日交涉條文披露

中日交涉條文經中日兩[illegible]國軍事當局協[illegible]六日[illegible]質[illegible]中華日報[illegible]如次

第一條 中日兩國因敵國勢力漸侵入於俄國東境恐將來危害兩國之和平應實行兩國參加此次戰爭之義務取共同防敵之行動

第二條 關於協同軍事行動兩國所處之地位與利害互相尊重其平等

第三條 中日兩國基於本協定開始行動時宜訓令本國軍隊及官民在軍事行動區域當彼此推誠親善中國官吏對於該區域內之日本軍隊須盡力協助使軍事上不生窒碍日本軍隊須尊重中國主權勿違反地方之習慣使人民不便

第四條 在中國境內之日本軍隊俟戰事終了時一律撤退

第五條 中國境外派遣軍隊時若有必要時兩國協同派遣之

第六條 作戰區域及作戰任務由兩國軍事當局各量本國之兵力臨時協定

第七條 中日兩國軍事當局在協同作戰期間為圖便利起見應行左記事項（一）為圖軍事運動及運輸補充通信事宜須彼此共謀便利（二）關於[illegible]之工程[illegible]協[illegible]共同防敵所[illegible]互相供給[illegible]本國所需要之[illegible]於軍事衛生事項互相補助（五）關於直接作戰之軍事職員互相派遣以資聯絡並有必需技術人員之補助統一方面之請求應由他方補助之（六）關於軍事行動區域內互換軍用地圖以圖便利

第八條 為軍事運輸使用東清鐵路時關於該鐵路管理保護等應尊重原來條約其運輸方法臨時協定之

第九條 本協定實行上之詳細事項由兩國軍事當局指派各當事者協定之

第十條 本協定及附屬事項中日兩國均不公布按照軍事秘密辦理

第十一條 本協定由中日兩國陸軍代表簽名蓋印經兩國政府承認發生效力作戰行動適當之時機由兩國軍事最高機關商定開始之本協定及基於本協定所發生之各項細則俟中日兩國對於德奧敵戰事終了即失其效力

第十二條 本協定以漢文日文各[illegible]二份[illegible]

●十九日之參陸處

▲川北與湘南

最近以來參陸處人員異常忙碌雖星期休息日亦照常辦公故十九日星期日靳翼卿諸重要職員仍齊按時到處但聞是日該處關于軍事之討論係以川北軍事問題最關緊要緣前日參陸處連接到劉存厚急電數件內容所述川北已有不守之情形且得他方面之報告更謂川北祗有廣元一縣[illegible]為劉軍所[illegible]電報[illegible]軍事[illegible]下廣元[illegible]九日參陸處對于川[illegible]派軍[illegible]陝[illegible]恢復進攻永州方[illegible]各省所研究[illegible]指示三電內中有[illegible]軍暫存之事云云

●鄂西軍事之詳情

吳光新司令派李炳之劉文明各旅進攻巫夔各節已如前報茲又得新自鄂西來京之某軍人談及鄂西戰事尤為詳盡據云在宜各軍自上月二十日奉吳司令命按照第四期作戰計畫分別披露前攻所謂鄂西第四期作戰計畫者以佔取巴州歸州為第一步平復施南為第二步封鎖巫夔為第三步俟將巫夔真實行封鎖之後再行另訂進擊巫夔計畫四期作戰計畫刻已獲達目的自今以後將漸施行進攻巫夔計畫矣四期作戰計畫已成過去之事實故可宣布大畧至現下之作戰計畫關係軍事行動尚不便為君述記也先是滇黔川軍隊東下計畫原定以鶴峯長陽為右路歸州巴州為左路施南建始為正面其主力軍隊如王天縱黎天才牟鴻勳各部俱在施恩此時吳司令以鶴長各處南軍兵力甚單祗定作為側面防禦專以大軍合擊白門關野山關石斗坪各處因黎王軍隊多駐於此後路援軍且偵悉未到如將上述各處攻克巴歸自不能守又聞王黎防守軍略係以白門關為第一綫野山關為第二綫如不即行攻下深恐援軍一至必愈形困難故即派朱廷燦之第四旅任中翼李炳之之第十三旅任右翼劉文明之一補充旅任左翼開戰未久即先將白門關王黎第一防守綫擊破朱旅之孟團遂又奉命進攻野山關是時劉文明軍隊由左翼包圍王黎不支乃棄野山退駐利川此時吳司令得悉白王黎失利歸巴收復正適其時因趕派一旅馳攻歸巴始得完全佔領矣四期作戰計畫第一步已算如願而償因即令朱旅進平施南緣前得探報黎天才但懋辛各軍已由川東進窺施恩咸豐故須派大軍趕往接應以為進攻巫山夔萬大軍側面之後援詎到下所謂四期作戰既已分別作到自然應派大軍進攻巫山夔州但現下祇攻巫夔之軍隊雖係奉令前攻係會有以攻作守性質故仍令其稍緩進取蓋恐深入則有不利也一俟建始施南完全肅清再行全力進擊至其詳情則予有不便宣洩之處等語姑錄之以明鄂西戰事之真相

●林公使十九日回京

據十八日濟南來電謂在該地一週之林公使已於今晨由濟南向天津出發擬在天津一泊於十九日午正歸京云

又據天津十八日來電林公使等帶同中國護衛兵二十一名業於本日午後四時乘津浦鐵路特別專車抵津沼野總領事迎至滄州其餘如石光司令官等及多數官紳均前往車站迎迓林公使降車後即入英租界日本總領事館駐節本夜在該館開盛大宴會云 又日本陸軍運輸部長谷田少將亦與林公使同車來津云

●南北時局問題之要訊

▲和議仍無希望之消息

自張紹曾王芝祥相繼入京以來各方面盛傳時局有重提和議之望昨有某君特晉謁政府某當局詢以和議之前途及張王來京與總統接洽之真相據云馮總統希冀和平之心固不自今日始但決不單獨提倡和議至王張兩氏來京實相尤與外傳情形大相背謬王上將因私務來京信宿即返通州並未與總統有何接洽張將軍來京則確係總統電召張氏之原因則外間尤鮮知其真相蓋由滬報發現岑西林張紹曾盧永祥三氏聯名主和之通電後盧永祥除向段總理申明並未豫聞此事外此後對於張將軍在滬之行動特別注意近因張時有與岑西林等籌畫議和之風聲盧因來電質問總統張紹曾將軍是否係中央派往上海議和之專使總統乃有電邀張入京之事張來京謁見總統時總統曾詢在滬各流言對於時局之意見外特囑張在滬言動宜加意慎重免滋物議並有和議一節尚非時等語似此則和議仍無希望云

▲日人出任調停之先兆

自日本後藤外相有調停我國時局之意見發洩後風聲所播舉國皆疑某君昨又以此事詢某當局據云潤田總長迭次入府之報告謂日人實無干涉我國內政之主張然日使署漢文秘書西田氏日前謁見章士釗君時所言則實露有出調時局之意其言曰貴國南北紛爭不已斂國出任調停之責閣下以為如何章君此語[illegible]以善意之勸告使南北紛爭立息國民當然歡迎惟若以此事啓干預我國內政之漸而稍有牽強態度則反失我國國民之感情矣章君期期以為不可云云於此一端已足證明前項傳說之非虛但不知林公使歸京後外交上有無變化

●日議員床次抵京後之所聞

日本政友會總務幹事床次氏來京情形已誌前報聞床次過事時與林公使晤見林使約其在使館下榻故到京務即住入日本使館十八日午前十時到國務院謁見段總理晤談約三十分鐘係循例申謝沿途照料盛意外並述彼邦朝野對於中日親善方針之努力以及此後進行之方法双方頗為融洽聞日內外交當局將在迎賓館設宴款待屆時必有一番盛況云據其對人言此為初次來華純為遊覽擬留京五日即出京赴八達嶺遊覽後由青島就歸國之途云

十八日午前八時有訪床次總務於日本使館者叩其漫遊中國之所感據云此次來華並無政黨上之任務當在滬時與孫洪伊會晤雖談及時局問題然並未聞其有何偉論所述者各報恐言之在先比訪岑西林因正抱恙未蒙延見僅與代表者會晤所談者亦不過寒暄之語及至九江時曾見有北軍傷兵多名送至該地在南京曾與林公使解逅會晤李督時亦未談及時局此赴漢拜訪王督時適大總統使者亦來會因得聞時局之現狀其餘並無可記述之事惟王督之討伐湖南似已胸有成竹其色匆匆尚無可告爵本日（十八日）午前十時晉謁段總理雖聆其鴻言偉論但默思其所述者並非伊自己之意見日本之政局茲後如何變化尚難斷定雖然西園寺之出山決非不可能之事一俟內閣組織準備完成必可出山余（床次自稱下做此）之擔任中國公使殺在政府之意若何雖不可知而在余自身決不成問題如將來政友會內閣問題余或擔任內務大臣一席當余在內務次官任內時因在教會同事會受與論之攻擊但其後宗教因一般之統和而自外國教會時西園寺內閣異尊重信教自由之道狀者甚夥夫宗教不問何國須以真面目研究之此為國政上所必須者也中日國交既須以親善為準尤須以實行為務此非僅我政友會之主義即日本國民亦莫非同此主義也云云

●王督軍請慰留張使

自第二路敗退以來張檢閱使負責堅辭原職一節迭誌本報茲聞國務院十九日又接武昌王督軍來電略謂自張檢閱使鎮守湘鄂以來吾軍倚仗甚深務乞中央特電張使懇切慰留令其勿再萌退志現在前方軍事依然吃緊規劃軍務一切事宜待張使之力者甚多況時入初夏炎暑將至非早日肅清湘鄂軍事則將來進步益為困難茲特稟呈云云

●川粵兩省之危機

自川粵發生亂事以來中央雖有戡粵平川之計畫而實際迄未能積極進行在川惟恃一劉積之在粵惟恃一龍子誠孤軍特戰餉彈不繼其危急可想而知川中數月以前凡要害之區悉為南軍佔據劉鍾等退守川北一隅之地茲南軍以全力進攻川北劉鍾漸形不支迭電告急聞中央已去電令劉鍾等如果不支准其退入陝境云云似此則政府於川局實已有鞭長莫及之勢粵中則戰綫極長龍軍力亦不支聞昨香港轉來龍使一電大意略謂餉彈兩缺傷亡日衆若不迅予接濟粵局將不堪問云云觀此則川粵兩省之危機已不啻一髮千鈞矣

●反對山東借欵之電文

山東向英美煙公司借欵以煙稅為抵押各節已誌本報茲聞上海全國煙酒聯合會昨電國務院財政部農商部財政廳長等[illegible]由東財政[illegible]權抵押於英美煙公司[illegible]嚴行拒絕云又山東公民劉世嘉等[illegible]借欵以全省[illegible]生[illegible]而安人心云云

●張旅長圖常德之恢復

十九日國務院接到馮玉祥旅長由津市之來電內中畧云奉王占元督軍之電得悉所示機宜現已將所部各隊分駐臨澧等處尚盤據澧州南方五十里之黎田周南逃所率之敵軍極力防禦查山以期阻止我軍之前進故予特下令各軍務須蹴破兩逆以便與南方湘軍遙為連絡聲應而期早日占領常德云云

●管旅擴充為師已邀准

陝南鎮守使兼第十五混成旅旅長管金聚屢次電請政府擬將該旅軍隊擴充為師（迄未照准因之管旅長對於中央頗不滿意雖一再令其援川而始終未離陝境茲聞段總理以川北形勢驟變陝局危險異常倘管旅有變川陝兩省大局更不堪設想特擬准管旅擴充為師先募步兵一團騎砲兵各一營俟編練成軍後即改稱陸軍第二十二師以管旅長升任師長須將廣元劍閣等處攻克後方為有效（十九）日段總理已令參陸處電知管旅長並促其即日進援劉存厚不得稍事遲延云

●茶陵方面亦報吃緊

十九日國務院接醴陵方面張宗昌來電其大要謂南軍最近陸續集合於茶陵有反來逆襲傾向現仍親自督師進擊以期滅此朝食謹此奉聞云云

又據參陸辦公處確實消息謂祁陽雖已克復形勢甚為有利但因茶陵方面敵勢仍然頗覺吃緊故參陸辦公處致電吳佩孚令率第三師速回衡山方面同時並令徐司令以奉軍一旅星夜開赴該方面應援云云

●葉黎電勸龍濟光

龍軍在粵近遭滇桂軍之攻勢益窮蹙川湘方面之葉荃黎天才因與龍使有舊遂通電香港進言游說原電畧謂香港翠花街五號龍督軍先生偉鑒天才憂國花鄉勉附西南[illegible]荃由蜀率部援助於孫歸相與[illegible]我公勳名威望桑梓所希湘鄂人士企[illegible]節麾靡不共切雲霓之望倘我公反戈北虜加入南軍則聲施爛然揮情歸附主持全局[illegible]有爲在天才夙依仁宇願以[illegible]簞食相迎即荃忝列雁行甘附驥尾言猶在耳始終不敢或渝為我公計[illegible]崖一隅非英雄用武之地圖不若澄清中原雄圖大展之為愈我公以為如何敢請示復黎天才葉荃同叩

●龍濟光又借欵二百萬元

龍濟光由香港致電國務院略云刻接我軍急報內稱我軍自八日始激戰四晝夜復獲大勝敵已向北方敗走（[illegible]雷州方面）[illegible]形勢仍異常吃緊且軍餉[illegible]窮乏務乞中央設法速接濟李耀漢令李福林等[illegible]之憂現香港方面軍事孔亟之際用欵亦極多端想中央亦難以源源接濟惟有自籌變通辦法濟光刻在香港與殷實商家訂借二百萬元業經安協現已派姚仲專理此事惟該項借欵係粵省單獨之借欵後日當由粵省自行償還並求中央[illegible]中保證是為至要並乞迅賜[illegible]決定務望中央速行核[illegible]示祇遵為禱云云

滿鐵定期船大連出帆廣告

青島上海行

榊丸（三四〇二噸）每星期五下午開往青島上海

神戶丸（二九二三噸）（由上海駛回之時逕至大連）自五月二十四日至六月廿四日爲定期檢查休航

▲除本事務所外在營口遼陽奉天鐵嶺長春各站均發售聯絡船車票

▲兩船現均有設備無線電信機

▲發售船票時間在埠頭事務所至開船之日午前十二時四十分止若在代辦所同于午前十一時二十分截止

南滿洲鐵道株式會社 大連埠頭事務所

日本郵船會社瀛船大連出帆廣告

三河丸 五月二十二日（陰曆四月十四日）門司神戶橫濱行

相模丸 五月二十三日（陰曆四月十四日）太沽牛莊行

相模丸 五月卅一日（陰曆四月二十二日）門司神戶橫濱行

乘船票由本出張所自賣如有坐客請至本所購買

代理店 三井洋行大連支店 電話 四六〇 二一〇

請看扶餘縣管界小城子警察之黑暗

小城子街郎陶頣昭站商號德玉永於舊歷三月廿二日晚間來一不識姓名之人携帶多數假官帖向該號兌換羗洋二十元該號執事姜荷亭不能辨認眞假以致受騙而該人以爲得意不妨再往復稱再買羗洋百元該號執事以其態度鬱惶不無可疑遂令將持帖赴街照驗應稱均係僞造該號執事以帑關僞造紙幣而令其拏出必至到處睞人是以將其假官帖全數扣留細詢該人係扶餘縣劉姓乃連專以行使假帖爲業此次來陶經扶餘縣陶緝私隊某兵介紹並經警局書記張鐵平巡長卜德林暗中關照得利均分故該號執事正擬報警卽有緝私隊某兵前來請求將假帖拏回該號未允伊卽口出不遜協同劉某同出聲稱赴縣控告去後經卜巡長於次日將劉某送乘國安輪船赴扶去訖臨別且囑咐防疏虞等語當有商家陳某與某等在江沿親見親聞詎該巡長由汛沿回局卽帶警士數名將德玉永執事姜荷亭傳局不分皂白繩鎖交加聲言該執事與劉犯同夥百般恫嚇當有商家代表成發祥執事房子衞赴局求情詎觸該書記巡長之怒將房子衞姜荷亭一併鎖送縣署逐致激起商家公憤全體會議電請扶餘警所將劉犯在江口堵獲業經照准堵獲在案並在該犯身邊搜出假官帖八百餘吊是該犯眞實犯惡貫滿盈可想而知惟警察係爲保民而設今不能保民反來殃民顚倒是非通同舞弊若不取締商民受害之處何堪設想除擬公同赴法廳起訴外先行登諸報端以爲有警課之責者告

扶餘縣第六區警界小城子郎陶頣昭泰商號啓

凡因鑛務而起糾葛不能呈訴舉明者或因履歷保結不能取具而碍進行者請至奉天小南門裡鎭泰賓館接洽可也 代搶外省鑛圖 李化難啓

聲明丢失錢條作廢

敬啓者於五十五日夜間被賊偸去衣物內有八面城會和當存錢條一紙係本年十二月十八日期限計市錢六千除報明警區外日後此條無論歸落中外何人之手槪行作廢特此聲明

八面城南大屯王福田啓

快看改良實業

省城電燈總廠領工李君精一局員徐君斗南任事實心精核有爲擧凡振興實業創造新法無不細心研究以利行近來鑒於油業大勢所趨非改良無以立於商戰之場每於工餘之暇常到油業各家勸令除去舊法石碾氣鍋改換新式電機其製造之速工用之省優於舊法數倍爲提倡實業計畫凡需用物料均從廉減不憚煩勞再三勸導本號早聞電機製油之法未得其詳不敢實行茲經二君說導卽知所聞非虛然首先安設現已半月餘矣其製造之速工用之省誠如二君所云優於舊法數倍信不誤也本號感激之下無以爲酬爰登報端以鳴謝忱而廣見聞並望同行各號速速改良製造則油業前途詎可量哉

廣合發油房謹啓

具有東洋第一設備與製造力之東京中川製作所製造金庫能保護諸君之財產可以安眠放心請速購置一個

認購所 滿洲總經理 奉天城裡 藤田洋行 電話二二四番

發售 中外五金雜貨諸機械及工業用材料

發售 各種洋磅、金庫、洋鋼、各種機器油

懷德分館啓事

本分館報效鄭有因他就辭出業已脫離關係嗣後無論何事與敝分館無涉特此佈

扶陽靈藥 和合藥水

凡有陽痿早洩之病者行房時不可不用和合藥用之既久其病自癒凡無陽痿早洩之病者行房時亦不可不用和合藥用之既屢永免陽痿之病不倫男女均宜服之服藥後安而行之無房事過度之病無上之快樂人人知之矣然而無上快樂之眞味惟用和合藥者始能知之、本藥靈之試驗決陽痿之人連服二三天必有可驚靈効

主治効能

一治心房不强陽物萎縮見陰不擧陽物不堅

一治精虛不固見色卽洩頭暈眼花夜不安眠

一房事不能精寒滑子胴滯遺精、血薄氣衰氣血萎黃、面色青黃、自汗盜汗、

定價 小一元 大二元

經理處 青島 井上誠昌堂 濟南 文明公司 同 同文商務公司 天津 金山大藥房 中福洋行 北京 信昌大藥房 安東縣 井上大藥房 奉天 井上大藥房 佐藤廣濟堂 長春 藤田大藥房 營口 東瀛大藥房 鐵嶺 商品陳列館 大連 小林大藥房

各藥房均有代售

卓効之鐵証

泰昌公司主人台鑒鄙人素性嗜酒色患陽痿遺精之症多年不癒竟成慢性近日購貴公司之和合藥水一瓶服之其病霍然如此靈劑世所罕見特具蕪函聊申謝悃順頌財安

常州大街 謙泳祠號 庚牛梅具

泰昌公司

寶榮公司 奉天小西門外南大什街路東 撫順塊煤 煙臺塊煤 電話日二一五番 中五五號煤廠

大昌煤局 奉天鐵道附屬地 本溪湖塊煤 電話日二〇九番 中二四二號

三有公司 奉天西塔大街路北 牛心臺無煙煤 電話日二四三番 中二百號

公益公司 奉天小西關大街路北 撫順塊煤 煙臺塊煤 電話日五四番中七〇號 煤廠日三四番

福記煤局 奉天小北門外缸市 發售各種煤炭 陶器缸石 電話四〇二番 中電話三百一十一號 煤廠六九 奉天新市西二條十六號

義昌號 各樣煤 日電話三六四番

東亞公司 塔連煤 洋爐子 奉天小西關茂林館裡 電話一七八番

南滿公司 奉天小西關上頭路北 各樣煤炭 一概俱全 電話日五五六番 中國一五六號 煤廠一五七號

中國醫學校續行招生廣告

本校前由農務總會呈請省長案准於三月初旬移居小東關東北隅二十七師輜重營西院茲因擴充班次擬續招本科速成科學員各二十八凡有志向學者速到本校報名以便考試入校肄業進行規則月有簡章取閱可也特告

奉天惠工有限公司啓事

五月四日股東會議決本公司資本重行規定除歷次虧損外折實核算比照民國三年原數餘十分之四八有奇資本既輕周轉稍難所有商股股息及花紅均行展緩一年再行核議此請

諸位股東台鑒

請看

目下奉天省流行之疫疾服用

山岸 亞斯泌淋 二包金十錢 八包金三十錢

定見立愈

患疫者速試之當知不謬

治阿片嗎啡癮毒最新效藥

奉天十間房大街 山岸十仝堂

製造元 天壽丸本舖 支店山海關南門外

夏來蟲出衣藏箱篋最宜小心速購鍾馗印藤澤樟腦以防其害

電鍍鎳金材料

鍍鎳工業家須當揀選材料尤爲至要敝所專辦鍍鎳材料屆今歷有三十年經歷尤久現在屬渾球第一者也諸君願學斯業者如蒙垂詢將技術方法當卽細函授而不取分文祈諸君陸續函問可也但以敝主顧爲限此佈

美國漢木林公司製造鍍金材料

中國總發售處

大日本大阪東區宮林町

宮林鍍鎳金所材料部

明治三十九年十一月一日第三種郵便物認可
中華郵政局掛號認爲新聞紙類

盛京時報

民國七年　大正七年
陽曆五月二十三日　陰曆四月十三日

休刊─中日大祭日禮拜日之翌日
本報價目(外埠半年五元全年九元五角)[illegible]
告白例(一行五號字)[illegible]
發行人 佐藤善雄
編輯人 菊池貞二
印刷人 米田喜平
發行所 奉天大西門外 盛京時報社
大阪市北區[illegible] 盛京時報大阪支社

論說

流行病（再）

入夏以來。亢旱無雨。而天候忽冷忽熱。人類體溫。莫不失其常度。邪厲流行之病。因以大作。近數日來。居民舖戶以迨公共處所。咸有病人之發見。雖非浩刧。而展轉流行。所被甚廣。民間所受之苦痛。亦非淺鮮也。說者謂。感受時疫。由於人民不知衛生。如能調節其飲食。潔淨其身體。洒掃其房屋。則病患自除。不至染受云云。夫中國人之不善衛生。早爲世界所公認。然不能謂中國人皆不善衛生也。即以此次時令症言之。窮民不知衛生。固易於傳染。而何以中上人家。公家局所。平日皆知注意衛生。亦相連帶患病。健者極少。豈彼平日生活。亦皆不適於衛生耶。噫。知衛生者病。不知衛生者亦病。此流行病之所以爲流行病歟。雖然自一方言之。病人之多。固由於天時之不正。自他方言之。人民講求衛生之道。或者仍未達於完善。故天時乘之。無可逃避也。

人民之講求衛生。固未臻於極善。推而以觀中國之家。則又豈知講求衛生者。不第不知衛生。且時有戕生之舉。欣然爲之。而不知其害。其爲禍。有甚於流行病者。嗚呼。可哀矣。

國家當道。不知寶貴光陰。盡心政務。日惟花天酒地。飲食徵逐。痲雀剖尅。視同性命。甚且俾晝作夜。沈身黑籍。屬吏效之。商民亦效之。殫精疲神。損年折壽。相習成風。而不自危。此亦一種流行病也。

中國人。不惜財力。不知儲蓄。久爲世界所駭異。然此風誰爲長之。則政府也。夫理財之道。不外開源節流。然當道者。不但不知開源。反大放其流。而無底止。一有不足。則取之於民。民無可取。則募內債。內債不足。則借外欵。於是鑛山鐵路。以及種々財源皆歸外人。而中國仍一貧如洗。不得已而停止兌現。不得已而濫發紙幣。終之。仍仰給外債以爲生。今日中央借欵。明日地方借欵。政府視若固然。人民毫無措意。無怪乎世家大族迭出蕩子。敗家破產。時有所聞。此亦一種流行病也。

勇於私鬥。爲中國人之特長。更加以自由獨立之新識。於是一知半解之徒。假自由以爲名。變私鬥爲搗亂。辛亥以來。此風大長。於是手槍也。炸彈也。紛々而起。任意亂投。其擁兵自衛者。一有不合。即倡言獨立。今則南北分裂。同室操戈。政局危迫。人民失所。無不受此搗亂的流行病之影響。此又病勢極大。爲患最烈者也。嗟乎。時症癘災。天所爲也。猶可說也。至人爲的流行病。則不可說矣。人民不知衛生。猶可說也。國家而不知衛生。不可說矣。安得醫國手。調劑良方。以撲滅此人爲的流行病哉。

歐戰影訊

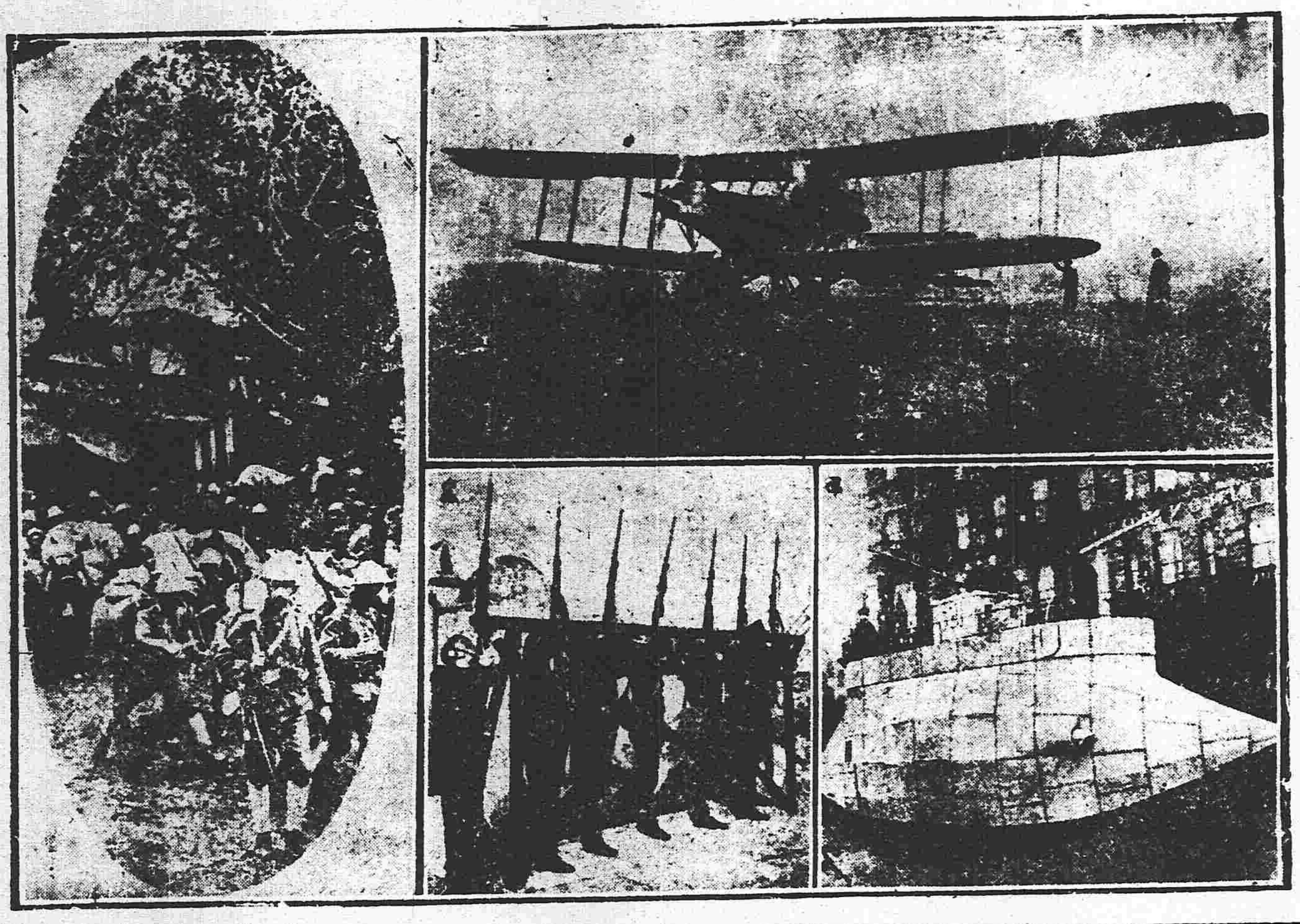

上投擲炸彈之大飛行機　左希臘兵之行進　下左模造之潛航艇　下右飛行機狙擊隊

雜錄

第二路潰敗之眞象（續）

▲湘東戰場歸客談

此時張宗昌雖被擠不堪並不開口其實一家人而勞逸不均烏能約束苟張於此時若旅行其司令之權力車外者未必不開槍狙擊茲際之去危機其間實不能容髮停約三四十分鐘始克開駛行約一時餘車至長沙北門外即下車在此宿營午后五時開株州被南軍占領長沙動搖張敬堯統率之軍隊已分配在各處一時難以集中則保守長沙不能不暫轄第二路之殘餘隊伍是日張宗昌面謁張敬堯訴說失利情形及自已尙願抱奮勇張敬堯大悅將其四省勦匪督辦之黑旗兩面贈與張宗昌不知其係將來以此名目保荐張宗昌亦不知是令張旅之旗幟均改用黑色約之此時張敬堯對於張宗昌之條件雖未得其詳而對於張宗昌部下之條件則聞其大概即令張旅全体開往易家灣防守若能於數日內保長沙不失兵士每名賞洋五百元官長則遞次上升條件如此優渥張敬堯之恐惶可知也施師安武軍暨江西旅本各有其根據地其由前方逕向江西方面逃去者無論矣至來長沙者亦頗思歸去毫無鬥志實不能成軍獨張宗昌所率者雖爲江蘇所派實於江蘇尙未占有立錐之地當一時歸張敬堯節制此北軍第二路於四月三十日以前在湖南潰敗之實情也

四年來德皇之日常生活

▲請看此蓋世怪傑之活動力

德皇維廉二世往年嘗唱帝王神權說歐美言論界一時爲之騷動大戰勃發以來皇之責任愈重其活動力愈大忽而身臨東歐陣地叱咤風雲忽而出現西歐戰場犒勞將士忽而歸還柏林散步公園無論何時精神四用其在戰地一面附隆隆之戰聲一面對故國發各種之訓電或諭公債之成績或示外交之方案更以數十分鐘之餘間訪野戰病院慰問傷兵又時時接見學者文學家藝術家宗教家交換意見求精神之修養四年之間身心無片刻之停其精力絕倫誠足令世人咋舌今就波格丹柯禮爾博士所著(戰場之愷撒)摘譯一部分以見此蓋世怪傑活動力之一班　冷觀譯

自從千九百十四年七月奧國太子被暗殺以來歐洲風雲益急帝時乘坐皇室用快輪賀亨作爾倫號將作北歐之游乃以奧塞紛議日趨險惡七月二十五日帝得奧塞斷交之報即於是日夕刻中止航行由基爾軍港歸還波茲達莫宮殿爾來戰雲密布於全歐三十一日俄國陸軍動員令之報既至帝適歸柏林群衆奮興高唱愛國之歌擁集王宮之前時帝携亞達爾伯爾親王及侍從武官兩名嚴然現於露臺對於宮前群集之市民爲一場熱烈之演說其要旨請頼神明之加護須決心得名譽之平和而後罷戰云云八月二日帝下陸海軍動員令以來以急轉直下之勢令歐洲諸國大部捲入戰亂之渦中乃讀者之所詳知無事再述八月四日午後一時帝臨時帝國議會之開會禮揮其廣長舌辯明德國之地位力述舉國一致共濟時艱之必要次日行一般之祈禱又對於陸海軍及國民發激勵之詔勅七日由列齊來最初之捷報帝立派侍從武官至皇城前加卡爾教公園傳告群衆又派[illegible]官一名馳赴某報社命立刻將此吉報傳達全國九日帝於波茲達謨臨行將出征之近衛步兵大隊閱兵禮此時皇后皇女及各親王妃均親將薔薇花戴於各將校之胸前表彰彼等之名譽而鼓舞其歡心焉十一日帝親臨伯林郊外陸軍中央幼年學校對於將出徵之卒業生與以訓示鼓舞激勵之無所不至十六日帝親向西麥爾車站午前八時以專車十四輛西向戰塲巡幸此時故意避去本道至波茲達出發其啓行與路程悉付秘密故伯林市民蓋絕未注意於帝之去也十七日午前八時二十三分帝車到達最初大本營所在地之柯布倫茲帝於此地滯留兩星期碌碌國務猶屢次躬自閱兵或對全國鐵路人員溫諭慰勉以賞其輸送軍隊之勞有時赴車站親視車內傷兵每人均親與交言以安慰之又受巴威王之來訪二十八日帝訪那梭病其時正麻醉之重傷者方受手術醫治之時號令一呼高唱萬歲帝親此狀泫然泣下手取傷口取出之敵彈而言曰(當是以改爲表錶永誌不忘)九月二日瑪斯河畔皇太子軍激戰正力帝由布非攸出發巡視戰場砲聲轟轟眼光所及破壞之房屋蹂躪之土地斃傷之軍馬散亂無序戰鬥之跡歷歷在目可想見先日激戰之光景帝之滊車經瑪爾威爾到梭爾伯時皇子俄斯卡爾親王所率里格尼茲擲彈第七聯隊整列迎鑾時既日暮遙聞追擊軍之砲聲轟轟炮燄點點直冲霄漢戰死者與破壞之炮車散在四面令人起悽愴之感其西方之天空爲夕照所映現露紅色附近之村落罹於兵燹滿目光景淒絕壯絕帝之滊車現於軍隊之正面大聲呼曰(勇敢之戰友)將士亦大呼(陛下萬歲)其聲如雷與炮聲相應和附近之森林爲之反響帝嚴然立於滊車之上揚激昂之聲以感慨不勝之面容爲一場演說如下予以名譽團長之資格感謝爾等予慶與本團相見於閱兵禮及操演之時今日在此占領之敵地與汝等相會尤所欣喜不置者也本團今正如予所豫期又恰如爾等先輩在普法戰爭之際博已光輝之戰勝內中如威爾吞附近之會戰其事績之赫赫應當永以金製之字型印刷於青史曩爾等瀕行予曾希望爾等先在威森及威爾特所博之榮譽再見於今日今爾等已達此目的矣東方戰場我等之戰友在與教堡將軍旗下擊破俄軍收偉大之戰果皇太子軍並亞爾菲列西特大公麾下之第四軍亦以連勝之勢正在前進且東方戰場敵之三個軍團已驅逐於國境外二軍團已降服取得二名之將官六萬之俘虜我等一切之勝利唯有感謝神靈神當必擁護吾人也

廣告

代理萬國儲蓄會開幕

萬國儲蓄會係商組織中外鉅而成總會設于上海分會立于天津倡行于內地各[illegible]而東省向無代理之處敝行有鑒于此今特代理該會一切事宜爲東省人民謀之幸福至該會信用之昭著辦法之完善久爲中外各界所稱許認會者所得利益之優厚又爲他項儲蓄保險等會社所不及每月開標一次認會者自交第一次會金[illegible]至滿期止中間永享得標之權利每月均有得標之希望且滿期時所付原本照還除每次得標洋臨時付現外還本時尚有餘息分潤其利益之大直覺通天下比倫今當代理伊始恐各界未能遍知用特宣布望有志入會諸君惠臨敝行面切在外埠者可以函商且敝行備有詳細章程多份函索即寄

四月十五日開標茲將得大標者姓名列左

其來洋行方得門君得二千元　上海般松卿君得二千元　上海徐家滙金仁記[illegible]
合記金心一合得一千元　上海池濱橋朱智記號朱大德合得一千元　上海[illegible]
唐啓宇君陳楚琳君合得三百元　上海陳休強天津周冠卿二君合得三百元
利英行金壽記得二百元　北京五四德君得二百元　上海仲叔文君得百六十元
津閩金銘漢口張輿海君得百元　上海威海衛路陳純記得九百三十[illegible]
方達史君得三百元　北京宋坤記得百六十元　上海少齋陳得六十元　北京陸業[illegible]
君得百五十元　奉天利記洋行李程三君得一彩　怡泰號陳[illegible]
奉天鄭政會理局陳大松君得一彩　奉天大北關邵[illegible]君得一彩　奉天學校王乘乾君得一彩
城祝九庚君得一彩　北大營王輿武君得一彩　奉天測量學校曹振寰雲奇[illegible]
各得一彩

奉天 **小北關利記洋行謹啓**

橫濱正金銀行奉天支店

資本金　四千八百萬圓
拂込金　四千二百萬圓
積立金　貳千參百拾萬圓

奉天城內四平街
電話　日一一番　日一三番　中四七一番　日客用五三七番

總行　日本橫濱
支店　東京　神戶　大阪　下關　長崎　羅斯安節兒斯　細牙　倫敦　里昂　紐育　桑港　卡兒卡達　蘭貢　斯拉巴牙　布哇　孟買　漢口　北京　天津　青島　馬尼拉　新嘉坡　西貢　哈爾濱　濟南　大連　牛莊　開原　長春

感謝良醫

余去春因事赴京性喜冶遊詎竟誤染梅毒醫藥罔效反加劇烈既而毒攻上部脫落頭痛目眵咽喉破爛復又毒串入骨筋骨疼痛日夜呻吟勢極危險嗣聞友人及奉天大西關上頭英美藥房主任侯鳳岡先生精通中西醫術於花柳專科尤精長遂往就醫未及二星期諸症皆除回思最危險之惡疾一旦治愈可稱良醫矣敬報端以鳴謝悃云爾

奉天小東關菜行徐致中謹啓

●開賬大披露

啓者敝號今受左記各製造所之附託於滿蒙地方代爲擴充各該所製品之販路茲已承其使命就各所製品開始營業對於各界主顧之交易自應較與各所直接時更籌一層之便利尙望各界華客較與製造所賜以同一之光顧是爲至盼

奉天大北門裏街四八二　電話(日)(中)九六五

昌和洋行

東京　堀井謄寫堂(謄寫版及附屬品)
東京日本護膜株式會社(自動車自轉車人力車外皮帶裏帶其他一般橡皮製品)
東京　竹內商店(金櫃)
名古屋岡本兄弟合資會社(波克號自轉車)
東京　西川求林堂(大洛脫菊水印石版活版油墨)
東京　櫻井商店(星印名片紙)
東京S.A.鉛筆鋼筆軸製造所(地球印鉛筆軸)
東京石川鋼筆製造所(節布拉鋼筆各種)
東京斯完萬年筆製作所(斯完萬年筆)
大阪伊藤喜商店(一般事務用品)

於各主要市港皆有特約店